

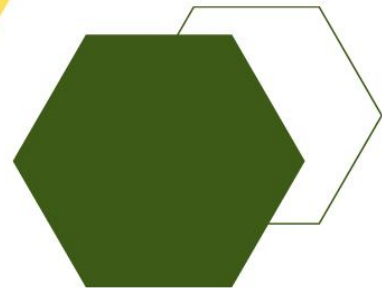

แผนพัฒนาการเกษตร ตำบลไทรกลาง พ.ศ. 2566–2570 (ฉบับทบทวน)



สำนักงานเกษตรอำเภอกงไกรลาศ จังหวัดสุโขทัย
กรมส่งเสริมการเกษตร กระทรวงเกษตรและสหกรณ์

คำนำ

แผนพัฒนาการเกษตรตำบลไกรกลาง พ.ศ. ๒๕๖๖-๒๕๗๐ (ฉบับทบทวน) จัดทำขึ้นเพื่อใช้เป็นกรอบทิศทางการทำงานส่งเสริมการเกษตรในระยะ ๕ ปี โดยวิเคราะห์สภาพแวดล้อม และปัจจัยต่างๆ ที่จะส่งผลกระทบต่อ การส่งเสริมการเกษตร และพิจารณาถึงความเชื่อมโยงกับแผนยุทธศาสตร์ส่งเสริมการเกษตร ซึ่งเป็นแผนระยะ ๒๐ ปี ระหว่าง พ.ศ.๒๕๖๐ ถึง ๒๕๗๙

แผนพัฒนาการเกษตรตำบลไกรกลาง อำเภอองไกรลาศ จังหวัดสุโขทัย มุ่งเน้นการมีส่วนร่วมของเกษตรกร ชุมชนและองค์กรส่วนท้องถิ่น ร่วมกันวิเคราะห์ และค้นหาศักยภาพของชุมชนเพื่อมุ่งสู่การพัฒนาการเกษตรของชุมชน ให้บรรลุเป้าหมายที่กำหนดไว้อย่างเป็นรูปธรรมและยั่งยืนสนองความต้องการของชุมชนในลักษณะบูรณาการในการแก้ไขปัญหา การสร้างมูลค่าของผลผลิตทางการเกษตร และปรับปรุงคุณภาพสินค้าการเกษตร ให้สอดคล้องกับความต้องการพัฒนาจากคนในพื้นที่จริง

หวังเป็นอย่างยิ่งว่า การดำเนินงานภายใต้แผนพัฒนาการเกษตรตำบลไกรกลาง จะนำไปสู่การเปลี่ยนแปลงของภาคการเกษตร ส่งผลให้เกษตรกรอยู่ดีมีสุข และภาคการเกษตรมีความมั่นคง มั่งคั่ง และยั่งยืนต่อไป

นายพงษ์ธร คำนาค

นักวิชาการส่งเสริมการเกษตรปฏิบัติการ

บทที่ ๑
สภาพข้อมูลทั่วไป

๑.๑ ที่ตั้ง อาณาเขต ขอบเขตการปกครอง

๑.๑.๑ ที่ตั้ง ขนาดพื้นที่

ตำบลไกรกลาง ตั้งอยู่ทางทิศตะวันตกของอำเภอองไกรลาศ มีระยะทางห่างจากที่ว่าการอำเภอองไกรลาศ ประมาณ ๔ กิโลเมตร มีจำนวน ๘ หมู่บ้าน มีเนื้อที่ประมาณ ๓๐.๑๙ ตารางกิโลเมตร หรือ ประมาณ ๑๙,๓๒๑ ไร่

๑.๑.๒ อาณาเขต

ทิศเหนือ	ติดต่อกับ	ตำบลวังวน อำเภอพรหมพิราม จังหวัดพิษณุโลก
ทิศใต้	ติดต่อกับ	ตำบลดงเดือย อำเภอองไกรลาศ
ทิศตะวันออก	ติดต่อกับ	ตำบลกกแรต , ตำบลไกรนอก อำเภอองไกรลาศ
ทิศตะวันตก	ติดต่อกับ	ตำบลไกรโน , ตำบลป่าแฝก อำเภอองไกรลาศ



ภาพที่ ๑ แสดงที่ตั้งและอาณาเขตของอำเภอองไกรลาศ
(ที่มา : สำนักงานเกษตรอำเภอองไกรลาศ)

๑.๑.๓ เขตการปกครอง

ตำบลไทรกลาง แบ่งเขตการปกครอง ออกเป็น ๘ หมู่บ้าน

- หมู่ที่ ๑ บ้านโน
- หมู่ที่ ๒ บ้านกลาง
- หมู่ที่ ๓ บ้านดอนสัก
- หมู่ที่ ๔ บ้านแปง
- หมู่ที่ ๕ บ้านหนองอีม้อ
- หมู่ที่ ๖ บ้านป่าตาล
- หมู่ที่ ๗ บ้านหนองหลอด
- หมู่ที่ ๘ บ้านคลองวังทอง

๑.๒ ลักษณะภูมิประเทศ (Topographic)

๑.๒.๑ ลักษณะดิน กลุ่มชุดดิน

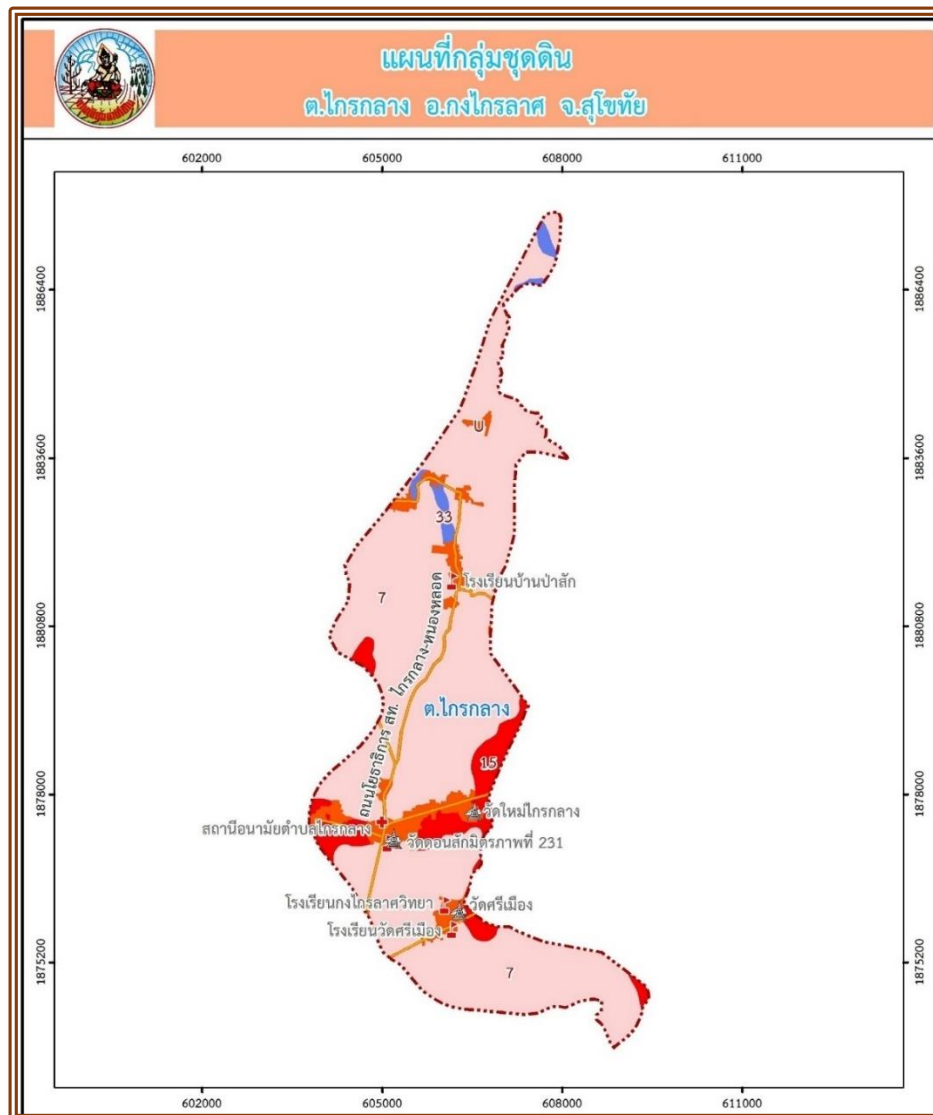

ภาพที่ ๒ แสดงแผนที่กลุ่มชุดดิน
(ที่มา : กรมพัฒนาที่ดิน, ๒๕๖๕)

ความเหมาะสมของดินและคุณภาพดิน

ข้อมูลกลุ่มชุดดิน ความเหมาะสมของดินและคุณภาพดิน กลุ่มดินตำบลไกรกลาง ส่วนใหญ่เป็นดินเหนียว เป็นที่ราบลุ่มน้ำท่วมในฤดูฝน มีกลุ่มดินดังนี้

กลุ่มชุดดินที่ ๗ มีเนื้อที่ ๑๓,๙๒๒ ไร่ ลักษณะโดยทั่วไปเนื้อดินเป็นพวกดินเหนียว มีสีน้ำตาลหรือสีน้ำตาลปนเทา พบจุดประสีน้ำตาล สีแดงปนเหลือง สีน้ำตาลปนแดงหรือสีแดงปะปนตลอดชั้นดิน กลุ่มดินนี้เกิดจากพวกตะกอนลำน้ำ เป็นดินลึก มีการระบายน้ำค่อนข้างเร็ว พบตามพื้นที่ราบเรียบถึงค่อนข้างราบเรียบ ฤดูฝนชั่งน้ำลึก ๓๐ - ๕๐ ซม. นาน ๓ - ๔ เดือน ดินมีความอุดมสมบูรณ์ตามธรรมชาติปานกลาง PH ๖.๐ - ๗.๐

ปัญหาในการใช้ประโยชน์ที่ดิน โครงสร้างแน่นทึบ ดินแห้งแข็ง ทำให้เฉลพรวนยาก ขาดแคลนน้ำ และฤดูฝนมีน้ำแช่ชงนาน ๓ - ๕ เดือน

ความเหมาะสมสำหรับการปลูกพืช เมื่อพิจารณาสภาพพื้นที่ลักษณะเนื้อดินและการระบายน้ำของดิน กลุ่มชุดดินที่ ๗ มีความเหมาะสมในการทำนา

กลุ่มชุดดินที่ ๑๕ มีเนื้อที่ ๑,๑๙๑ ไร่ มีเนื้อดินเป็นพวกดินร่วนเหนียวปนทรายแป้ง ดินบนมีสีน้ำตาลปนเทา ดินล่างมีสีน้ำตาลหรือสีเทาปนชมพูพบจุดประสีเหลืองหรือสีน้ำตาลปนเหลืองตลอดชั้นดิน ในดินชั้นล่างมักพบก้อนสารเคมีสะสมพวกเหล็กและแมงกานีส กลุ่มชุดดินนี้เกิดจากวัตถุต้นกำเนิดดินพวกตะกอนลำน้ำ พบบริเวณพื้นที่ราบเรียบหรือค่อนข้างราบเรียบ เป็นดินลึกมากมีการระบายน้ำค่อนข้างเร็ว ดินมีความสมบูรณ์ตามธรรมชาติค่อนข้างต่ำถึงปานกลาง ปฏิกริยาดินเป็นกรดปานกลางถึงเป็นกลาง มีค่าความเป็นกรดเป็นด่างประมาณ ๖.๐-๗.๕

ปัญหาในการใช้ประโยชน์ที่ดิน หน้าดินแน่นทึบ ความอุดมสมบูรณ์ต่ำ บางพื้นที่ขาดแคลนน้ำ และน้ำท่วมชงในฤดูฝน

แนวทางการจัดการ : ปลูกข้าว ไถกลบตอซัง ปล่อยให้ไว้ ๓-๔ สัปดาห์ หรือไถกลบพืชปุ๋ยสด (ไสนอพรักันหรือไสนอินเตีย ๖-๘ ตัน/ไร่ ไถกลบก่อนออกดอก ๑-๒ สัปดาห์) ร่วมกับการใช้ปุ๋ยอินทรีย์น้ำหรือปุ๋ยเคมีสูตร ๑๕-๑๕-๑๕ ใส่ปุ๋ยแต่งหน้าหลังปักดำ ๓๕-๔๕ วัน การปักดำข้าวควรเพิ่มจำนวนต้นต่อกอให้มากขึ้น พัฒนาแหล่งน้ำและจัดระบบการให้น้ำในช่วงที่ข้าวขาดน้ำหรือใช้ทำนาครั้งที่ ๒ หรือปลูกพืชไร่ พืชผักหรือพืชตระกูลถั่วหลังเก็บเกี่ยวข้าว โดยทำร่องแบบเตี้ย ปรับปรุงดินด้วยปุ๋ยหมักหรือปุ๋ยคอก ๒-๓ ตัน/ไร่ ร่วมกับปุ๋ยเคมีหรือปุ๋ยอินทรีย์น้ำ

กลุ่มชุดดินที่ ๓๓ มีเนื้อ ๒๕๔ ไร่ ลักษณะโดยทั่วไป เนื้อดินเป็นพวกดินร่วนปนทรายแป้ง ดินมีสีน้ำตาลหรือสีน้ำตาลปนแดง บางแห่งในดินล่างลึก ๆ มีจุดประสีเทาและน้ำตาลอาจมีไม้มัก้า หรือก้อนบนปะปนเกิดจากวัตถุต้นกำเนิดดินพวกตะกอนลำน้ำ พบบนสันดินริมน้ำเก่าและเนินตะกอนรูปพัด มีพื้นที่ค่อนข้างราบเรียบถึงเป็นลูกคลื่นลอนลาด มีความลาดชันประมาณ ๒-๑๒ % เป็นดินลึกมาก มีการระบายน้ำดีถึงดีปานกลาง ระดับน้ำใต้ดินอยู่ลึกกว่า ๑ เมตร ตลอดปี มีความอุดมสมบูรณ์ตามธรรมชาติปานกลาง ดินชั้นบนมี PH ประมาณ ๖.๕ - ๗.๕

ปัญหาในการใช้ประโยชน์ที่ดิน เนื้อดินค่อนข้างเป็นทรายและดินมีความอุดมสมบูรณ์ต่ำ มีความเสี่ยงต่อการขาดน้ำได้ในบางปี

ความเหมาะสมสำหรับการปลูกพืช กลุ่มชุดดินที่ ๓๓ มีศักยภาพเหมาะสมในการปลูกพืชหลายชนิดทั้งไร่ พืชผัก ไม้ผลและทำนาข้าว ซึ่งได้ใช้ประโยชน์ในดินกลุ่มนี้

๑.๓ สภาพภูมิอากาศ

๑.๓.๑ ลักษณะภูมิอากาศ

ลักษณะภูมิอากาศ โดยทั่ว ๆ ไปมีลักษณะ ฤดูร้อน ได้รับอิทธิพลมาจากลมมรสุมตะวันออกเฉียงเหนือและตะวันตกเฉียงใต้ พัดผ่านตั้งแต่เดือนกุมภาพันธ์ถึงเดือนพฤษภาคม ฤดูฝน ได้รับอิทธิพลจากลมมรสุมตะวันออกเฉียงเหนือและตะวันตกเฉียงใต้ตั้งแต่กลางเดือนพฤษภาคมถึงเดือนตุลาคม และฤดูหนาวได้รับอิทธิพลจากลมมรสุมจากตะวันออกเฉียงเหนือตั้งแต่เดือนพฤศจิกายนถึงเดือนมกราคม

๑.๓.๒ ฤดูกาล

ฤดูกาลเป็นแบบมรสุม มี ๓ ฤดู คือ

ฤดูร้อน เริ่มตั้งแต่เดือนมีนาคม – เดือนมิถุนายน โดยมีอากาศร้อนสูงสุดอยู่ในเดือนเมษายนและพฤษภาคม ปี ๒๕๖๒ มีอุณหภูมิสูงสุดอยู่ที่ ๔๑ องศาเซลเซียส

ฤดูฝน เริ่มตั้งแต่เดือนกรกฎาคม – เดือนตุลาคม จำนวนปริมาณน้ำฝนเฉลี่ย ในปี ๒๕๖๕ เท่ากับ ๗๓.๐๖ มิลลิเมตรต่อเดือน

ฤดูหนาว เริ่มตั้งแต่เดือนพฤศจิกายน-เดือนกุมภาพันธ์ อากาศหนาวที่สุดในเดือนมกราคม ๒๕๖๔ มีอุณหภูมิต่ำสุด ๑๔ องศาเซลเซียส

๑.๓.๓ ปริมาณน้ำฝน

อำเภอองไกรลาศ จังหวัดสุโขทัย วัดปริมาณน้ำฝนในช่วง ๖ ปี (๒๕๖๐-๒๕๖๕) โดยมีปริมาณน้ำฝนมากที่สุดในปี ๒๕๖๐ วัดได้ ๑,๐๐๘ มิลลิเมตร ส่วนฝนตกน้อยที่สุดเกิดขึ้นในปี ๒๕๖๒ วัดได้ ๖๑๔ มิลลิเมตร ปริมาณน้ำฝนเฉลี่ย ๖ ปี วัดได้ ๘๓๑.๒๖ มิลลิเมตร

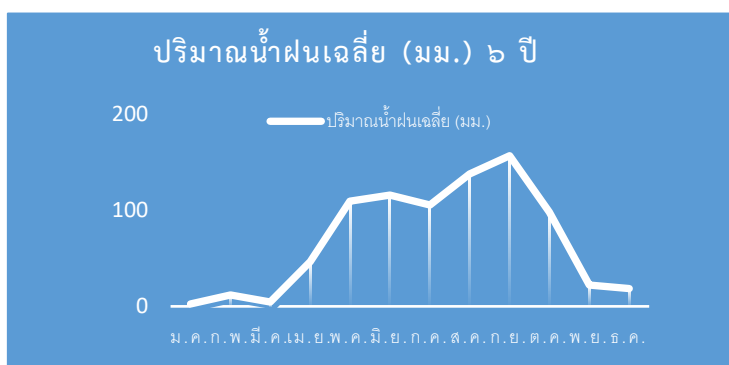
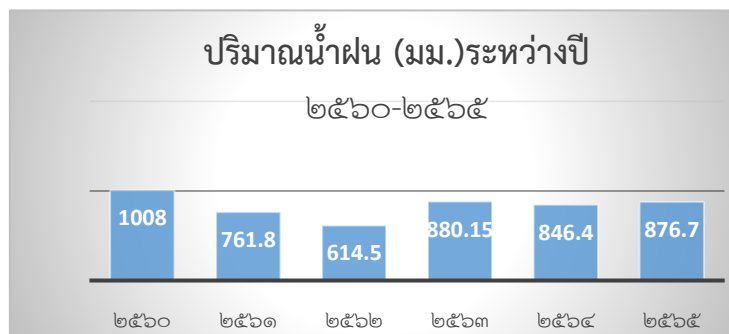

ภาพที่ ๓ แสดงปริมาณน้ำฝนเฉลี่ยในรอบ ๖ ปี ตั้งแต่ ปี ๒๕๖๐-๒๕๖๕ (ที่มา: สถานีฝนอำเภอองไกรลาศ, ๒๕๖๕)

ปริมาณน้ำฝน (มิลลิเมตร) อำเภอองไกรลาศ จังหวัดสุโขทัย													
ปี/เดือน	ม.ค.	ก.พ.	มี.ค.	เม.ย.	พ.ค.	มิ.ย.	ก.ค.	ส.ค.	ก.ย.	ต.ค.	พ.ย.	ธ.ค.	รวม
๒๕๖๕	๑	๒๐	๑๖.๑	๑๗.๖	๑๑๕	๗๙.๗	๑๗๓.๓	๒๒๗	๑๒๖.๕	๘๓.๒	๒.๓	๑๕	๘๗๖.๗๐
๒๕๖๔	๑.๒	๓.๔	๕.๒	๑๑.๘	๒๔.๕	๕๑.๒	๑๑๗.๕	๑๒๔.๖	๑๕๗	๑๕๙	๙๗	๙๔	๘๔๖.๔๐
๒๕๖๓	-	-	-	๑๗๗.๒	๖๒.๒	๑๖๖.๕	๓๑	๑๒๐	๒๓๑.๔๕	๙๑.๘	-	-	๘๘๐.๑๕
๒๕๖๒	๕.๕	๓.๒	๓.๔	๑๒.๔	๑๗๖	๑๒๖	๑๒๑	๑๒๔	๒๔	๑๑	๕	๓	๖๑๔.๕๐
๒๕๖๑	-	๓.๒	-	๒๖.๑	๑๒๐.๒	๑๘๖.๘	๓๖.๙	๙๗.๔	๒๐๙.๖	๘๑.๖	-	-	๗๖๑.๘๐
๒๕๖๐	๗.๓	๔๒.๒	๓.๔	๓๓.๔	๑๖๐.๘	๘๖.๗	๑๕๓.๒	๑๓๕.๓	๑๙๓.๖	๑๖๓.๔	๒๘.๗	-	๑,๐๐๘.๐๐
เฉลี่ย ๖ ปี	๒.๕	๑๒	๔.๖๘	๔๖.๔๒	๑๐๙.๗๘	๑๑๖.๑๕	๑๐๕.๔๘	๑๓๘.๐๕	๑๕๗.๐๓	๙๘.๓๓	๒๒.๑๗	๑๘.๖๗	๘๓๑.๒๖

ตารางที่ ๑ แสดงปริมาณน้ำฝนเฉลี่ยในรอบ ๖ ปี ตั้งแต่ ปี ๒๕๖๐-๒๕๖๕
(ที่มา: สถานีฝนอำเภอองไกรลาศ, ๒๕๖๕)

๑.๓.๔ อุณหภูมิ

ตำบลไกรกลาง ในปี ๒๕๖๑ ถึง ปี ๒๕๖๕ มีอุณหภูมิเฉลี่ย ๒๘.๘๔ องศาเซลเซียส โดยปี ๒๕๖๔ มีอุณหภูมิสูงสุดเฉลี่ย ๓๖.๕๘ องศาเซลเซียส อุณหภูมิต่ำสุดเฉลี่ย ๒๐.๗๕ องศาเซลเซียส และจากการวัดมีวันที่อุณหภูมิสูงที่สุดในเดือนเมษายน และพฤษภาคม ปี ๒๕๖๒ วัดได้ ๔๑ องศาเซลเซียส อุณหภูมิต่ำสุดอยู่ในเดือนมกราคม ปี ๒๕๖๔ วัดได้ ๑๔ องศาเซลเซียส

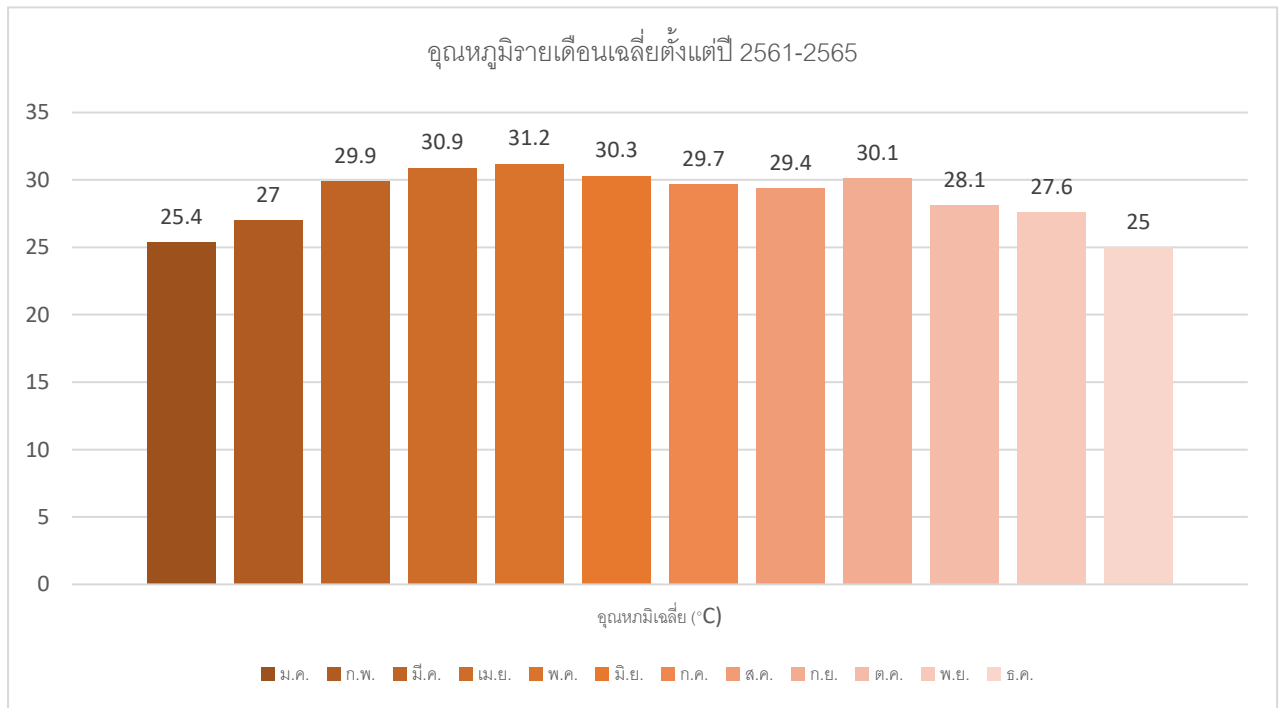

ภาพที่ ๔ แสดงค่าอุณหภูมิเฉลี่ยในรอบ ๕ ปี ตั้งแต่ ปี พ.ศ. ๒๕๖๑- ๒๕๖๕
(ที่มา: www.accuweather.com)

อุณหภูมิ(°C)		ม.ค.	ก.พ.	มี.ค.	เม.ษ.	พ.ค.	มิ.ย.	ก.ค.	ส.ค.	ก.ย.	ต.ค.	พ.ย.	ธ.ค.	เฉลี่ย
๒๕๖๑	สูงสุด	๓๖	๓๕	๓๗	๓๙	๓๘	๓๕	๓๕	๓๔	๓๖	๓๕	๓๕	๓๖	๓๕.๙๑
	ต่ำสุด	๑๗	๒๐	๒๒	๒๑	๒๓	๒๔	๒๔	๒๔	๒๔	๑๙	๑๙	๑๗	๒๑.๑๖
๒๕๖๒	สูงสุด	๓๔	๓๗	๓๙	๔๑	๔๑	๓๘	๓๔	๓๔	๓๔	๓๓	๓๒	๓๒	๓๕.๗๕
	ต่ำสุด	๑๗	๒๐	๒๑	๒๔	๒๕	๒๔	๒๔	๒๕	๒๔	๒๓	๑๙	๑๗	๒๑.๙๑
๒๕๖๓	สูงสุด	๓๕	๓๖	๔๐	๔๐	๔๐	๓๙	๓๔	๓๔	๓๕	๓๕	๓๔	๓๔	๓๖.๓๓
	ต่ำสุด	๑๕	๑๕	๒๓	๒๑	๒๓	๒๔	๒๔	๒๔	๓๐	๒๒	๒๙	๑๘	๒๒.๓๓
๒๕๖๔	สูงสุด	๓๕	๓๗	๓๙	๓๙	๓๘	๓๘	๓๘	๓๗	๓๕	๓๕	๓๕	๓๓	๓๖.๕๘
	ต่ำสุด	๑๔	๑๗	๒๑	๒๓	๒๔	๒๓	๒๔	๒๓	๒๔	๒๓	๑๙	๑๔	๒๐.๗๕
๒๕๖๕	สูงสุด	๓๕	๓๗	๓๘	๔๐	๓๗	๓๖	๓๖	๓๕	๓๕	๓๕	๓๕	๓๕	๓๖.๑๗
	ต่ำสุด	๑๖	๑๖	๑๙	๒๑	๒๓	๒๒	๒๔	๒๔	๒๔	๒๑	๑๙	๑๔	๒๐.๒๕

ตารางที่ ๒ แสดงค่าอุณหภูมิเฉลี่ยในรอบ ๕ ปี ตั้งแต่ ปี พ.ศ. ๒๕๖๑- ๒๕๖๕
(ที่มา: www.accuweather.com)

๑.๔ เส้นทางคมนาคม

๑.๔.๑ เส้นทางคมนาคม

- ทางหลวงแผ่นดินหมายเลข ๑๒
- ทางหลวงแผ่นดินหมายเลข ๑๐๕๗
- ทางหลวงชนบท สท. ๒๐๐๕
- ถนนโยธาธิการ สท. ไกรกลาง - หองหอด
- ถนน รพช. สท. ๓๐๐๓ (บ้านหนองเต่า-บ้านดอนสัก)

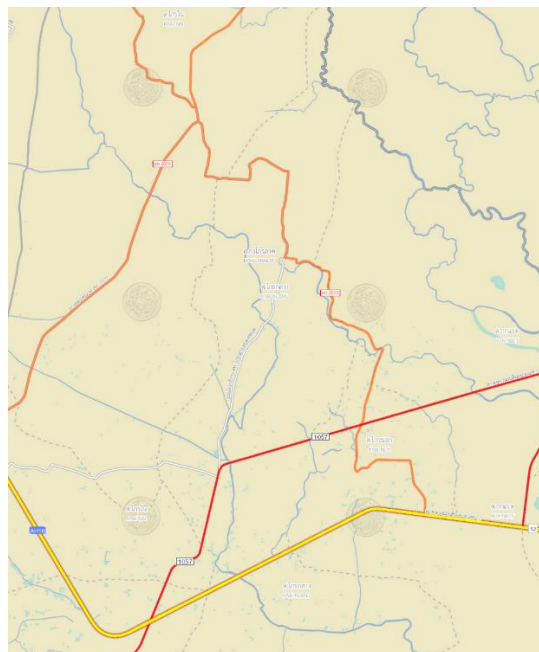

ภาพที่ ๕ แผนที่เส้นทางคมนาคมตำบลไกรกลาง
(ที่มา : <https://dohgis.doh.go.th/dohtotravel>)

๑.๕ แหล่งน้ำและระบบชลประทาน

๑.๕.๑ แหล่งน้ำและระบบชลประทาน

ลำน้ำ, ลำห้วย

๑. คลองวังทอง หมู่ที่ ๘
๒. คลองเรียง - คลองทราย หมู่ที่ ๗
๓. คลองหนองหลอด หมู่ที่ ๗
๔. คลองเหมืองช้าง หมู่ที่ ๑,๒,๓,๔
๕. คลองหนองสรวง หมู่ที่ ๖
๖. คลองหนองเทโพ หมู่ที่ ๖
๗. คลองวัดโบสถ์ หมู่ที่ ๒

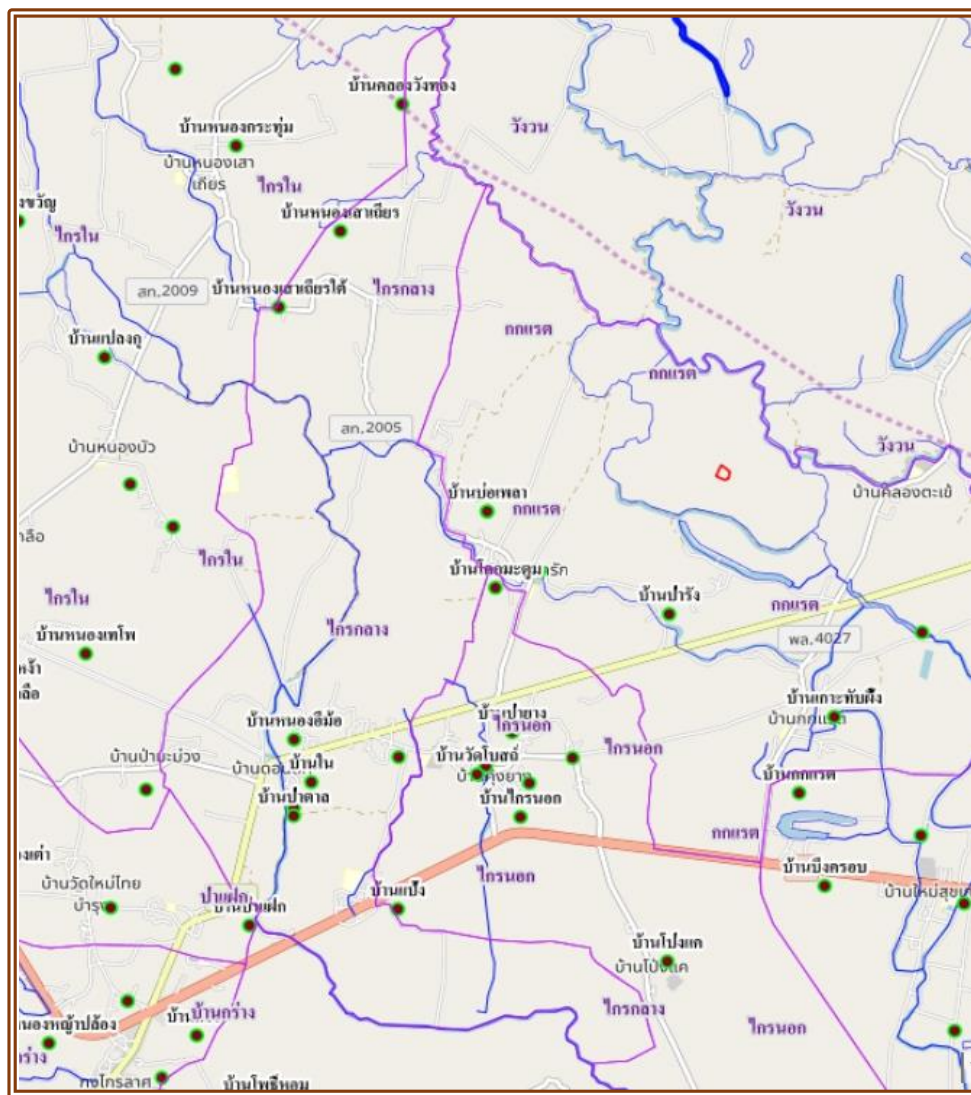

ภาพที่ ๖ แผนที่แสดงแหล่งน้ำ
(ที่มา : กรมโยธาธิการ)

๑.๖ สภาพเศรษฐกิจและสังคม

๑.๖.๑ โครงสร้างทางเศรษฐกิจที่สำคัญ

ประชากรในตำบลไกรกลางส่วนมาก ประกอบอาชีพเกษตรกรรม เช่น ทำนา ทำไร่และทำสวน เป็นอาชีพหลัก ส่วนอาชีพเสริม ได้แก่ การประกอบอุตสาหกรรมในครัวเรือน เช่น การทำปลาร้า ทำน้ำปลา การแปรรูปอาหารและงานฝีมือต่างๆ เป็นต้น

พื้นที่ตำบลไกรกลาง เป็นที่ราบลุ่มเหมาะแก่การทำนา โดยสภาพพื้นที่และลักษณะภูมิประเทศเหมาะสมกับการปลูกข้าว ๑๔,๑๖๑ ไร่ จากพื้นที่ ๑๙,๓๒๑ ไร่ แบ่งเป็นพื้นที่ที่มีความเหมาะสมสูง ๑๐,๑๔๗ ไร่ และพื้นที่ที่มีความเหมาะสมปานกลาง ๔,๐๑๔ ไร่

ข้อมูลสาธารณูปโภค สิ่งก่อสร้างต่าง ๆ

- ไฟฟ้า มีไฟฟ้าทั้ง ๘ หมู่บ้าน
- ประปา มี ๔ แห่ง (หมู่ที่ ๑,๓,๖,๗)
- โทรศัพท์สาธารณะประโยชน์ มี ๘ แห่ง
- โรงเรียนจำนวน ๑ แห่ง
- หอกระจายข่าว ๘ แห่ง
- สถานีอนามัย ๒ แห่ง ตั้งอยู่ที่หมู่ ๓,๗
- วัดและสำนักสงฆ์ ๓ แห่ง

๑.๖.๒ รายได้ของประชากรตำบลไกรกลาง

ประชากรตำบลไกรกลาง ส่วนใหญ่เป็นรายได้ที่มาจากการทำงานเกษตรกรรม โดยมี รายได้ของประชากรรวมรายได้ต่อหัว เฉลี่ย ๗๐,๕๓๓.๕๐ บาทต่อคนต่อปี

รายงานรายได้เฉลี่ยครัวเรือน ข้อมูลความจำเป็นพื้นฐาน ระดับตำบล ปี 2565

ตำบลไกรกลาง อำเภอกงไกรลาศ จังหวัดสุโขทัย ภาคเหนือ

ที่	พื้นที่	จำนวนครัวเรือน	จำนวนคน	แหล่งรายได้ของครัวเรือน (บาท/ปี)				รายได้ครัวเรือนเฉลี่ย (บาท/ปี)	รายได้บุคคลเฉลี่ย (บาท/ปี)
				อาชีพหลัก	อาชีพรอง	รายได้อื่น	ทำ-หาเอง		
1	หมู่ที่ 07 บ้านหนองหลอด	96	240	124,538.44	83,195.08	39,442.91	32,469.14	279,645.56	111,858.23
2	หมู่ที่ 03 บ้านดอนสัก	166	508	63,917.07	32,357.30	20,622.67	19,345.22	136,242.26	44,520.11
3	หมู่ที่ 04 บ้านแปง	199	474	78,365.83	21,040.20	29,921.61	15,850.25	145,177.89	60,950.21
4	หมู่ที่ 08 บ้านคลองวังทอง	70	183	104,285.71	28,714.29	9,805.71	16,585.71	159,391.43	60,969.40
5	หมู่ที่ 01 บ้านโน	114	333	173,364.04	30,270.18	40,461.40	14,458.85	258,554.46	88,514.14
6	หมู่ที่ 02 บ้านกลาง	190	511	172,678.74	21,785.53	22,891.73	8,943.42	226,299.41	84,142.64
7	หมู่ที่ 06 บ้านป่าตาล	67	162	97,976.12	45,916.42	20,574.63	8,573.13	173,040.30	71,566.05
8	หมู่ที่ 05 บ้านหนองอีมือ	76	230	116,005.43	33,371.09	11,993.79	5,776.93	167,147.25	55,231.27
เฉลี่ยรวมทุกพื้นที่		978	2,641	115,965.23	33,494.57	25,667.42	15,342.07	190,469.30	70,533.50

ภาพที่ ๗ รายได้เฉลี่ยต่อคนต่อปี ของตำบลบ้านกร่าง อำเภอกงไกรลาศ
(ที่มา : สำนักงานพัฒนาชุมชนอำเภอกงไกรลาศ,๒๕๖๕)

๑.๖.๓ การศึกษา

ในเขตพื้นที่ตำบลไกรกลางประกอบด้วย

โรงเรียนประถมศึกษา จำนวน ๓ แห่ง

๑. โรงเรียนบ้านมิตรภาพ บ้านดอนสัก หมู่ ๓

๒. โรงเรียนบ้านป่าสัก หมู่ ๕

๓. โรงเรียนวัดศรีเมือง หมู่ ๔

โรงเรียนมัธยมศึกษา จำนวน ๑ แห่ง คือ โรงเรียนกงไกรลาศวิทยาคม หมู่ที่ ๔

จำนวนประชากร จำแนกตามระดับการศึกษา ปี 2565

ข้อมูลความจำเป็นพื้นฐาน ระดับตำบล

ตำบลไกรกลาง อำเภอองไกรลาศ จังหวัดสุโขทัย ภาคเหนือ

มีครัวเรือนทั้งหมด	978	ครัวเรือน
จำนวนประชากรที่อาศัยอยู่จริง ทั้งหมด	2,641	คน
เพศชาย	1,179	คน
เพศหญิง	1,462	คน

จำแนกตามระดับการศึกษา

การศึกษา	เพศชาย		เพศหญิง		รวม	
	คน	ร้อยละ	คน	ร้อยละ	คน	ร้อยละ
ไม่เคยศึกษา	13	0.49	16	0.61	29	1.10
อนุบาล/ศูนย์เด็กเล็ก	19	0.72	12	0.45	31	1.17
ต่ำกว่าชั้นประถมฯ (ป.4, ป.7, ป.6)	73	2.76	80	3.03	153	5.79
ประถมฯ (ป.4, ป.7, ป.6)	568	21.51	815	30.86	1,383	52.37
ม.ต้น (มศ.1-3 หรือ ม.1-3)	178	6.74	145	5.49	323	12.23
ม.ปลาย (มศ.4-5 หรือ ม.4-6 น)	192	7.27	202	7.65	394	14.92
อนุปริญญา หรือเทียบเท่า หรือ ปวส.	34	1.29	29	1.10	63	2.39
ป.ตรี หรือเทียบเท่า	93	3.52	152	5.76	245	9.28
สูงกว่าปริญญาตรี	9	0.34	11	0.42	20	0.76
รวม	1,179	44.64	1,462	55.36	2,641	100.00

ภาพที่ ๘ แสดงข้อมูลจำแนกระดับการศึกษาตำบลบ้านกร่าง
(ที่มา : สำนักงานพัฒนาชุมชนอำเภอองไกรลาศ,๒๕๖๕)

๑.๖.๔ จำนวนครัวเรือน

ตำบลไกรกลาง มีประชากรรวมทั้งสิ้น ๓,๗๕๓ คน แบ่งเป็นผู้ชาย ๑,๗๕๗ คน และผู้หญิง ๑,๙๙๖ คน ประชากรส่วนใหญ่ของอำเภอจะนับถือศาสนาพุทธ

หมู่ที่	ชื่อหมู่บ้าน	จำนวนประชากร			ครัวเรือนทั้งหมด	ครัวเรือนเกษตรกร
		ชาย	หญิง	รวม		
๑	บ้านใน	๒๒๔	๒๖๖	๔๙๐	๑๘๓	๗๔
๒	บ้านกลาง	๓๔๐	๓๖๔	๗๐๔	๒๓๕	๙๖
๓	บ้านดอนสัก	๒๘๑	๓๔๘	๖๒๙	๒๕๖	๑๔๙
๔	บ้านแปง	๓๕๘	๔๑๑	๗๖๙	๓๐๗	๙๕
๕	บ้านหนองอีมือ	๑๕๔	๑๗๐	๓๒๔	๑๒๒	๘๙
๖	บ้านป่าตาล	๑๐๓	๑๔๐	๒๔๓	๘๘	๔๓
๗	บ้านหนองหลอด	๑๕๖	๑๕๗	๓๑๓	๑๑๙	๑๑๘
๘	บ้านคลองวังทอง	๑๔๑	๑๔๐	๒๘๑	๑๐๗	๑๓๐
รวม		๑,๗๕๗	๑,๙๙๖	๓,๗๕๓	๑,๔๑๗	๗๙๔

ตารางที่ ๓ แสดงจำนวนประชากรของตำบลไกรกลาง
(ที่มา : สำนักทะเบียนที่ว่าการอำเภอไกรกลาง,๒๕๖๕)

๑.๖.๕ ศาสนา ประเพณีและวัฒนธรรม

ศาสนา วัด จำนวน ๓ แห่ง

๑. วัดใหม่ไกรกลาง หมู่ ๒
๒. วัดดอนสัก หมู่ ๓
๓. วัดศรีเมือง หมู่ ๔

ขนบธรรมเนียม ประเพณี อธิปไตยทางความคิด

เกษตรกรตำบลไกรกลาง ส่วนใหญ่นับถือศาสนาพุทธ ยึดมั่นในพระพุทธศาสนาทุกวันพระจะไปทำบุญตักบาตรตามวัดใกล้บ้านและประเพณีพื้นบ้านทั่วไป เช่น วันสงกรานต์ วันตรุษไทย วันสารทไทย ประเพณีบวชนาค แต่งงาน การขึ้นบ้านใหม่ เป็นต้น และอภินิหารทางความคิดหรือค่านิยมของคนในพื้นที่เหมือนกัน ซึ่งเป็นอุปสรรคสาเหตุหนึ่งของการพัฒนาการเกษตร

๑.๖.๖ การรวมกลุ่มและองค์กรในชุมชน

กลุ่มประกอบอาชีพ

- กลุ่มส่งเสริมการผลิตเมล็ดพันธุ์ข้าวชุมชน หมู่ ๑,๗
- กลุ่มออมทรัพย์เพื่อการผลิต หมู่ที่ ๑-๘

องค์กรในชุมชน

- กลุ่มฌาปนกิจสงเคราะห์
- กลุ่มออมทรัพย์เพื่อการผลิต
- กลุ่มอาชีพต่าง ๆ
- กลุ่มกองทุนประจำหมู่บ้าน
- กลุ่มผู้ใช้น้ำประปา

๑.๗ การใช้ประโยชน์ที่ดิน (Land Used)

ลักษณะของการใช้ประโยชน์ที่ดินประเภทหลัก ๆ แบ่งเป็นพื้นที่ทางการเกษตร ๑๔,๓๑๔ ไร่ พื้นที่ป่า ๒๖ ไร่ พื้นที่ชุมชนและสิ่งแวดล้อม ๑,๔๘๖ ไร่ พื้นที่แหล่งน้ำ ๗๓๒ ไร่

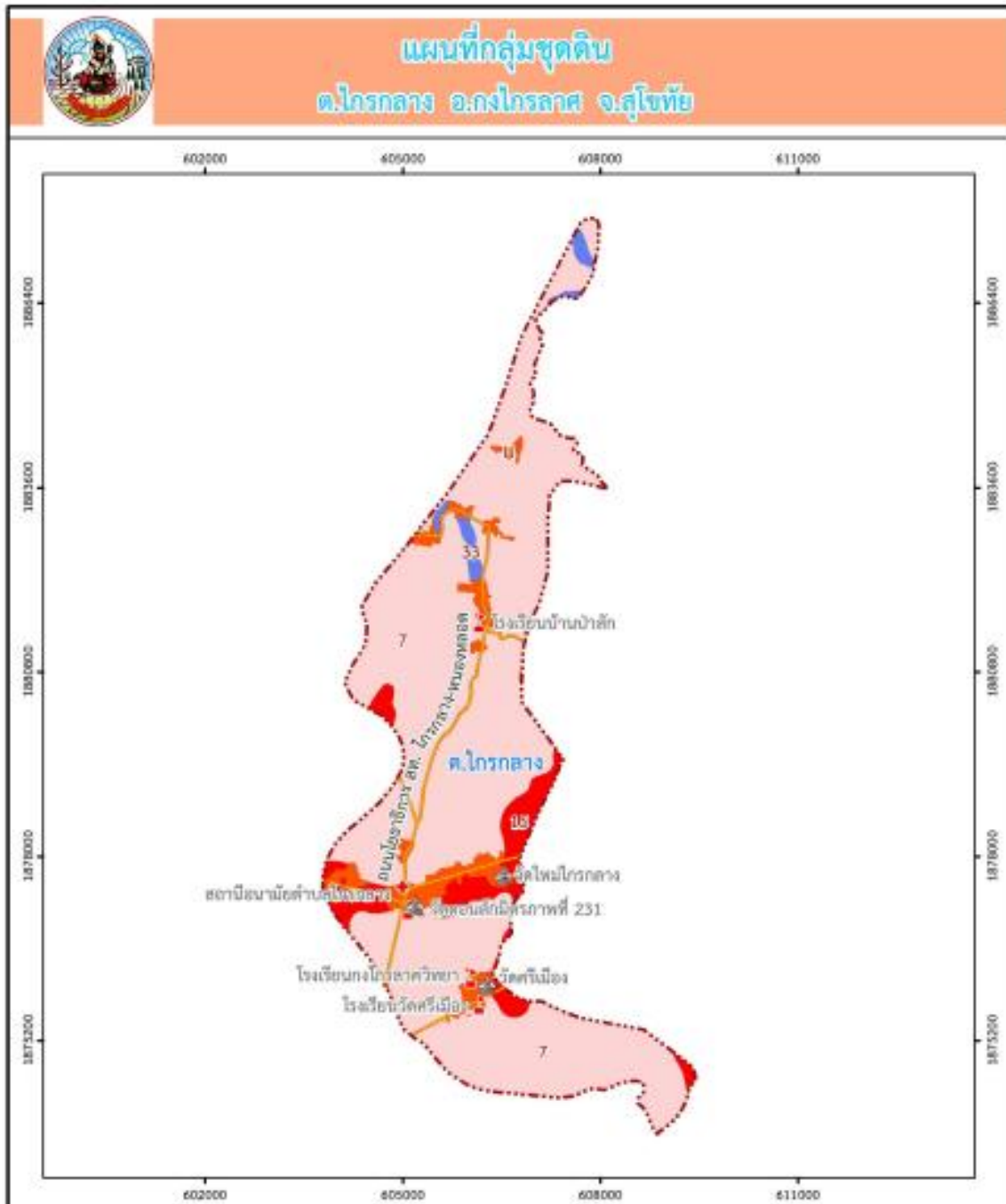

ภาพที่ ๙ แสดงลักษณะของการใช้ประโยชน์ที่ดินตำบลไกรกลาง
(ที่มา : dinonline.idd.go.th/Default.aspx)

พื้นที่การใช้ประโยชน์ที่ดิน ตำบลไกรกลาง		
ไกรกลาง: รวมพื้นที่ ๑๖,๕๓๒.๓๗ ไร่		
ประเภท	เนื้อที่ (ไร่)	ร้อยละ
พื้นที่นา	๑๔,๒๑๙.๑๐	๘๖.๐๐
พื้นที่ชุมชนและสิ่งปลูกสร้าง	๑,๔๘๖.๖๗	๘.๙๙
พื้นที่น้ำ	๗๓๒.๐๓	๔.๔๓
ทุ่งหญ้าและโรงเรือนเลี้ยงสัตว์	๖๖.๖๑	๐.๔๐
ไม้ผล	๑๒.๔๑	๐.๐๘
สถานที่เพาะเลี้ยงสัตว์น้ำ	๑๐.๗๗	๐.๐๗
ไม้ยืนต้น	๔.๗๘	๐.๐๓
รวม	๑๖,๕๓๒.๓๗	๑๐๐.๐๐

ตารางที่ ๔ พื้นที่การใช้ประโยชน์ที่ดิน ตำบลไกรกลาง
(ที่มา : กรมพัฒนาที่ดิน,๒๕๖๔)

บทที่ ๒

การวิเคราะห์สถานการณ์การเกษตรของตำบลไกรกลาง

๒.๑ ข้อมูลประกอบการวิเคราะห์พื้นที่ของตำบลไกรกลาง

๒.๑.๑ เกษตรกรและองค์การเกษตรกร

๑) เกษตรกร

(๑) ครั้วเรือนเกษตรกร

ตำบลไกรกลาง มีครั้วเรือนเกษตรกร จำนวน ๗๑๑ ครั้วเรือน โดยมีหัวหน้าครั้วเรือนเกษตรกร อายุระหว่าง ๕๖ - ๖๕ ปี จำนวน ๒๑๙ ครั้วเรือน คิดเป็นร้อยละ ๓๐.๘๐ รองลงมาอายุระหว่าง ๔๖ - ๕๕ ปี จำนวน ๒๐๐ ครั้วเรือน คิดเป็นร้อยละ ๒๘.๑๓ อายุระหว่าง ๖๕ ปีขึ้นไป จำนวน ๑๗๕ ครั้วเรือน คิดเป็นร้อยละ ๒๔.๖๑ อายุระหว่าง ๓๖ - ๔๕ ปี จำนวน ๗๓ ครั้วเรือน คิดเป็นร้อยละ ๑๐.๒๗ อายุระหว่าง ๒๖ - ๓๕ ปี จำนวน ๓๗ ครั้วเรือน คิดเป็นร้อยละ ๕.๒๐ และอายุระหว่าง ๑๘ - ๒๕ ปี จำนวน ๗ ครั้วเรือน คิดเป็น ๐.๙๘ ตามลำดับ

ช่วงอายุ (ปี)	ครั้วเรือน	ร้อยละ
๖๕ ปีขึ้นไป	๑๗๕.๐๐	๒๔.๖๑
๕๖ - ๖๕ ปี	๒๑๙.๐๐	๓๐.๘๐
๔๖ - ๕๕ ปี	๒๐๐.๐๐	๒๘.๑๓
๓๖ - ๔๕ ปี	๗๓.๐๐	๑๐.๒๗
๒๖ - ๓๕ ปี	๓๗.๐๐	๕.๒๐
๑๘ - ๒๕ ปี	๗.๐๐	๐.๙๘
รวม	๗๑๑.๐๐	๑๐๐.๐๐

ตารางที่ ๕ แสดงหัวหน้าครั้วเรือนจำแนกตามอายุ ตำบลไกรกลาง อำเภอกงไกรลาศ จังหวัดสุโขทัย
(ที่มา : http://www.aiu.doae.go.th/bi_report/bi_report๑/)

หัวหน้าครัวเรือนเกษตรกร จำแนกช่วงอายุ

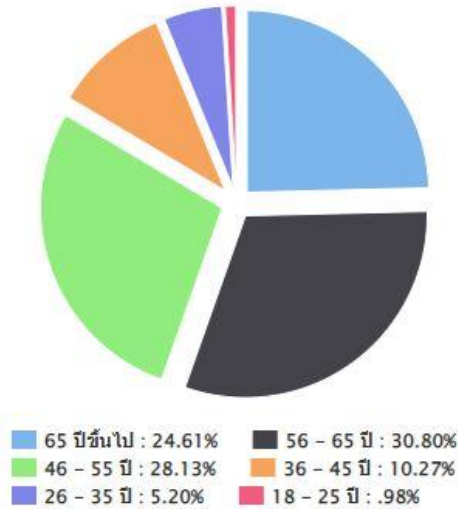

ภาพที่ ๑๐ แสดงหัวหน้าครัวเรือนเกษตรกรจำแนกตามอายุ ตำบลไทรกลาง อำเภองงไกรลาศ จังหวัดสุโขทัย
(ที่มา : http://www.aiu.doae.go.th/bi_report/bi_report๑/)

(๒) ลักษณะการประกอบอาชีพ

ตำบลไทรกลาง มีเกษตรกรที่ประกอบอาชีพหลักส่วนใหญ่เป็นการประกอบอาชีพเกษตรกรรม เป็นหลัก จำนวน ๖๖๐ ครัวเรือน คิดเป็นร้อยละ ๙๒.๘๓ และประกอบอาชีพเกษตรกรรมเป็นรอง จำนวน ๕๑ ครัวเรือน คิดเป็นร้อยละ ๗.๑๗

ลักษณะการประกอบอาชีพ	ครัวเรือน	ร้อยละ
ประกอบอาชีพเกษตรกรรมเป็นหลัก	๖๖๐.๐๐	๙๒.๘๓
ประกอบอาชีพเกษตรกรรมเป็นรอง	๕๑.๐๐	๗.๑๗

ตารางที่ ๖ แสดงลักษณะการประกอบอาชีพเกษตรกร ตำบลไทรกลาง อำเภองงไกรลาศ จังหวัดสุโขทัย
(ที่มา : http://www.aiu.doae.go.th/bi_report/bi_report๑/)

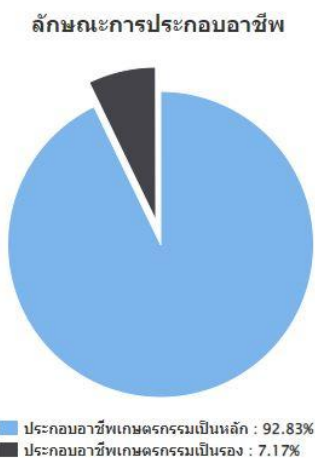

ภาพที่ ๑๑ แสดงลักษณะการประกอบอาชีพ ตำบลไทรกลาง อำเภองงไกรลาศ จังหวัดสุโขทัย
(ที่มา : http://www.aiu.doae.go.th/bi_report/bi_report๑/)

(๓) ลักษณะการถือครองที่ดิน

ลักษณะการถือครองที่ดินของเกษตรกรตำบลไกรกลาง ส่วนใหญ่เกษตรกรเป็นเจ้าของเอง จำนวน ๕๑๗ ครัวเรือน เนื้อที่ ๖,๖๕๓ ไร่ คิดเป็นร้อยละ ๕๗.๐๖ รองลงมาคือเช่า จำนวน ๓๑๔ ครัวเรือน เนื้อที่ ๔,๔๔๔ ไร่ คิดเป็น ๓๗.๖๔ และอื่นๆ (ที่สาธารณะประโยชน์, ทำฟรี) เช่าที่ดิน จำนวน ๔๘ ครัวเรือน เนื้อที่ ๔๗๓ ไร่ คิดเป็นร้อยละ ๕.๓๐ ตามลำดับ

ลักษณะการถือครอง	ครัวเรือน	เนื้อที่ (ไร่)	ร้อยละ
เกษตรกรเป็นเจ้าของเอง	๕๑๗	๖,๖๕๓	๕๗.๐๖
เช่า	๓๑๔	๔,๔๔๔	๓๗.๖๔
อื่นๆ (ที่สาธารณะประโยชน์, ทำฟรี)	๔๘	๔๗๓	๕.๓๐

ตารางที่ ๗ แสดงลักษณะการถือครองที่ดินของเกษตรกร ตำบลไกรกลาง อำเภอองไกรลาศ จังหวัดสุโขทัย
(ที่มา : http://www.aiu.doae.go.th/bi_report/bi_report๑/#tabs๓)

ลักษณะการถือครองที่ดิน

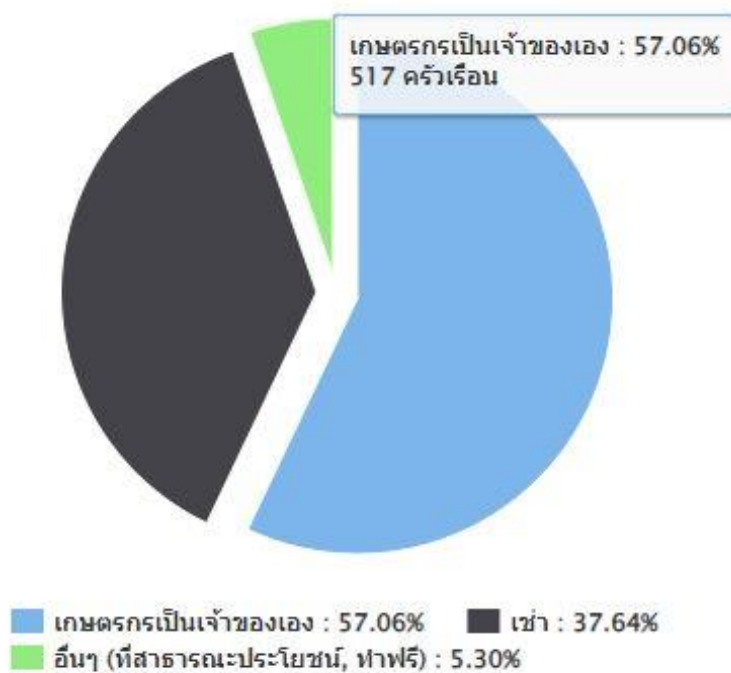

ภาพที่ ๑๒ แสดงลักษณะการถือครองที่ดิน ตำบลไกรกลาง อำเภอองไกรลาศ จังหวัดสุโขทัย
(ที่มา : http://www.aiu.doae.go.th/bi_report/bi_report๑/#tabs๓)

(๔) ประเภทเอกสารสิทธิ์ (เฉพาะเกษตรกรเป็นเจ้าของ)

เกษตรกรตำบลไกรกลาง มีการถือครองที่ดินแบบเอกสารสิทธิ์ประเภทโฉนด จำนวน ๓๙๐ ครัวเรือน คิดเป็นร้อยละ ๖๙.๐๓ รองลงมาคือรับรองของหน่วยงาน จำนวน ๙๘ ครัวเรือน คิดเป็นร้อยละ ๑๗.๓๕ และไม่มีเอกสาร จำนวน ๗๖ ครัวเรือน คิดเป็นร้อยละ ๑๓.๔๕ ตามลำดับ

ประเภทเอกสารสิทธิ์ (ครัวเรือน)				รวม
โฉนด/น.ส.ทุกประเภท	ส.ป.ก. ทุกประเภท	หนังสือรับรองของหน่วยงาน	ไม่มีเอกสารสิทธิ์	
๓๙๐	๑	๙๘	๗๖	๕๖๕

ตารางที่ ๘ แสดงลักษณะประเภทเอกสารสิทธิ์ ตำบลไกรกลาง อำเภอองไกรลาศ จังหวัดสุโขทัย
(ที่มา : http://www.aui.doe.go.th/bi_report/bi_report๑/#tabs๓)

ประเภทเอกสารสิทธิ์ (ครัวเรือน)

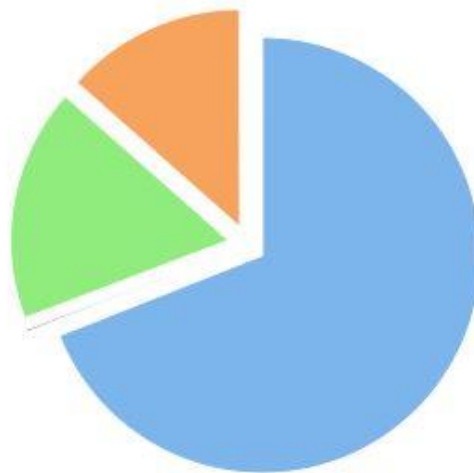

■ โฉนด/น.ส.ทุกประเภท : 69.03% ■ ส.ป.ก.ทุกประเภท : 1.18%
■ หนังสือรับรองของหน่วยงาน : 17.35%
■ เอกสารสิทธิ์อื่นๆ : 13.45%

ภาพที่ ๑๓ แสดงประเภทเอกสารสิทธิ์ ตำบลไกรกลาง อำเภอองไกรลาศ จังหวัดสุโขทัย
(ที่มา : http://www.aui.doe.go.th/bi_report/bi_report๑/#tabs๓)

๒) องค์กรและสถาบันเกษตรกร

(๑) กลุ่มเกษตรกร/สถาบัน

- | | |
|------------------------|-----------------------|
| ๑. กลุ่มส่งเสริมอาชีพ | ๑ กลุ่ม สมาชิก ๑๐ ราย |
| ๒. กลุ่มแม่บ้านเกษตรกร | ๑ กลุ่ม สมาชิก ๑๐ ราย |
| ๓. กลุ่มยุวเกษตรกร | ๑ กลุ่ม สมาชิก ๑๐ ราย |
| ๔. วิสาหกิจชุมชน | ๘ แห่ง สมาชิก ๑๐๖ ราย |

ตำบล	กลุ่มส่งเสริมอาชีพ		กลุ่มแม่บ้านเกษตรกร		กลุ่มยุวเกษตรกร		วิสาหกิจชุมชน		สหกรณ์		กลุ่มเกษตรกร	
	กลุ่ม	สมาชิก (ราย)	กลุ่ม	สมาชิก (ราย)	กลุ่ม	สมาชิก (ราย)	แห่ง	สมาชิก (ราย)	แห่ง	สมาชิก (ราย)	กลุ่ม	สมาชิก (ราย)
ไกรกลาง	๑	๑๐	๑	๑๐	๑	๑๐	๘	๑๐๖				

ตารางที่ ๙ แสดงจำนวนและสมาชิกสถาบันเกษตรกร ตำบลกกแรต อำเภอกงไกรลาศ จังหวัดสุโขทัย
(ที่มา : สำนักงานเกษตรอำเภอกงไกรลาศ,๒๕๖๕)

(๒) ศูนย์เรียนรู้และเครือข่าย

ตำบลไกรกลาง มีแหล่ง/ศูนย์เรียนรู้และบริการด้านการเกษตร มีศูนย์เรียนรู้การเพิ่มประสิทธิภาพการผลิตสินค้าเกษตร (ศพก.) ๑ ศูนย์

(๓) อาสาสมัครเกษตร

มีอาสาสมัครเกษตร จำนวน ๘ คน

(๔) ศูนย์เรียนรู้การเพิ่มประสิทธิภาพการผลิตสินค้าเกษตร

ชื่อศูนย์ : ศูนย์ถ่ายทอดเทคโนโลยีการพัฒนาดิน ต.ไกรกลาง อำเภอกงไกรลาศ จังหวัด สุโขทัย .

สถานที่ตั้ง : ๒/๑ หมู่ ๓ ตำบล ไกรกลาง อำเภอกงไกรลาศ จังหวัด สุโขทัย

ชื่อประธานศูนย์เครือข่าย : นายทองคำ เข้มทองคำ

เบอร์โทรศัพท์ : ๐๑๐-๔๕๓๔๘๖

เทคโนโลยีเด่นของศูนย์เครือข่าย: คิดค้นและทดลองทำปุ๋ยชีวภาพแทนการใช้ปุ๋ยเคมีเพื่อการปรับปรุงบำรุงดิน
การนำไปใช้ประโยชน์ : การนำสารชีวภาพต่างๆไปใช้ในการปรับปรุงบำรุงดิน ลดต้นทุนการผลิต และช่วยรักษาสิ่งแวดล้อม

หลักสูตรการเรียนรู้

๑. การปรับปรุงบำรุงดิน
๒. การทำปุ๋ยหมักและปุ๋ยน้ำชีวภาพ
๓. การทำสมุนไพรรไล่แมลง
๔. การสมุนไพรรักษาโรคในนาข้าว

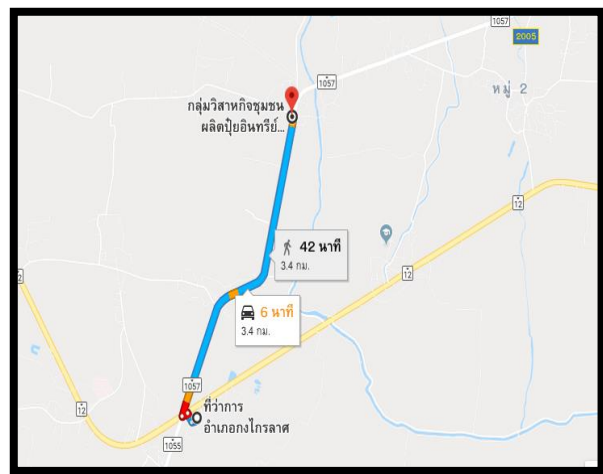
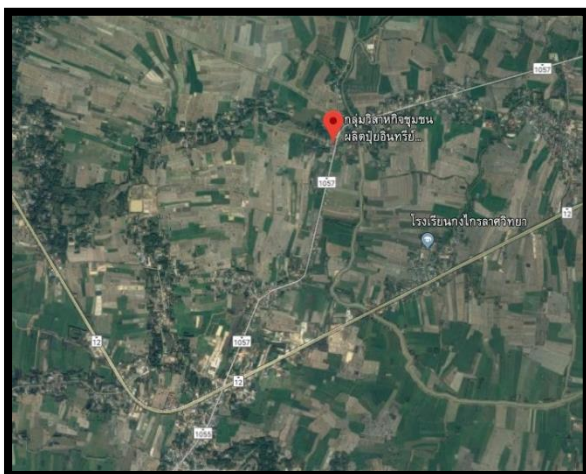

ภาพที่ ๑๓ แสดงที่ตั้ง ศูนย์เรียนรู้การเพิ่มประสิทธิภาพการผลิตสินค้าเกษตร
(ที่มา : สำนักงานเกษตรอำเภอกงไกรลาศ)

๒.๑.๒ ศักยภาพพื้นที่/ทรัพยากรการเกษตร

๑) ทรัพยากรดิน

ทรัพยากรดินโดยทั่วไปในพื้นที่ตำบลไกรกลาง เป็นดินเหนียว ที่มีเนื้อดินเป็นพวกดินร่วนเหนียวหรือดินร่วนเหนียวปนทรายแป้ง ดินบนมีสีน้ำตาลปนเทา มีการระบายน้ำค่อนข้างเร็ว ดินมีความสมบูรณ์ตามธรรมชาติค่อนข้างต่ำถึงปานกลาง เกษตรกรใช้ในการปลูกข้าวเป็นส่วนใหญ่ ส่วนชุดดินที่พบได้มากที่สุดในพื้นที่ตำบลไกรกลาง คือ ชุดดินที่ ๔ ,ชุดดินที่ ๗ , ชุดดินที่ ๓๓

๒) ทรัพยากรน้ำ

ตำบลคงเดียมมีปริมาณน้ำเพียงพอในฤดูฝน เนื่องจากในพื้นที่จะมีคลองจากธรรมชาติ นอกจากนั้นยังมีแหล่งน้ำที่เกษตรกรสร้างหรือขุดขึ้นเอง เช่น บ่อบาดาล ซึ่งยังมีปัญหาน้ำไม่เพียงพอต่อการเกษตรในฤดูแล้ง

๒.๑.๓ สินค้าเกษตรที่สำคัญ

ชนิดสินค้าข้าว

๑) พื้นที่เหมาะสม/ไม่เหมาะสม

(๑) เขตความเหมาะสม

ตำบลไกรกลาง มีพื้นที่ที่เหมาะสมสำหรับปลูกข้าว ทั้งหมด จำนวน ๑๔,๑๖๒ ไร่ แบ่งเป็นพื้นที่ มีความเหมาะสม สูง(S๑) จำนวน ๑๐,๑๔๗ ไร่ ปานกลาง (S๒) จำนวน ๔,๐๑๕ ไร่ ตามแผนที่เขตความเหมาะสมที่ดินสำหรับปลูกข้าว อำเภอกงไกรลาศ จังหวัดสุโขทัย

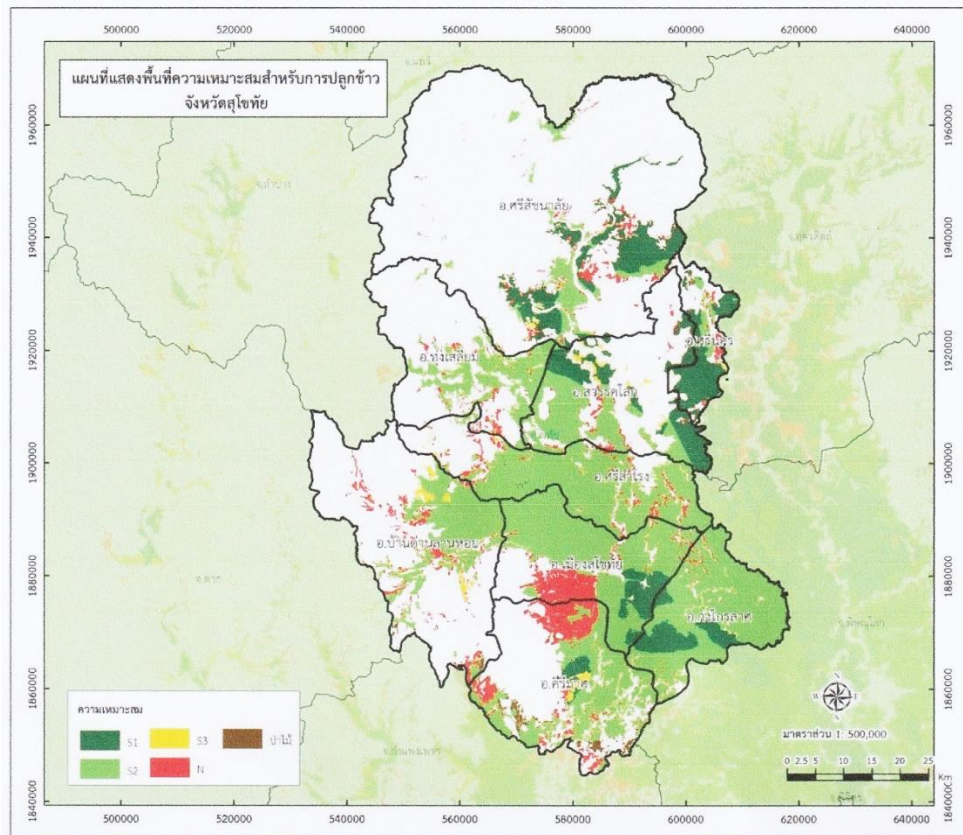

ภาพที่ ๑๔ แสดงพื้นที่ความเหมาะสม/ความไม่เหมาะสมในการปลูกข้าว

(ที่มา : กรมพัฒนาที่ดิน,๒๕๖๕)

ลำดับ	ชนิดพืช	จำนวน ครัวเรือน	พื้นที่ปลูก (ไร่)	พื้นที่เก็บ เกี่ยว(ไร่)	ผลผลิตรวม (กก)	ผลผลิต เฉลี่ย (กก./ไร่)	ราคา ผลผลิต เฉลี่ย (บาท/กก.)	มูลค่าผลผลิต ทั้งหมด (บาท)
๑.	ข้าวเจ้านาปี	๖๓๙	๙,๔๔๑	๙,๔๔๑	๖,๙๕๘,๗๐๐	๗๐๐	๖.๒	๔๓,๑๔๓,๙๔๐
๒.	ข้าวเจ้านา ปรัง	๖๘๓	๑๐,๗๒๑	๑๐,๗๒๑	๘,๐๘๐,๗๕๐	๗๕๐	๖.๒	๕๐,๙๐๘,๗๒๕

ตารางที่ ๑๓ แสดงข้อมูลพื้นที่ปลูกข้าว
(ที่มา : สำนักงานเกษตรอำเภอกงไกรลาศ)

๒) สถานการณ์ใช้เทคโนโลยีการผลิต

ปัจจุบันลักษณะการผลิตของเกษตรกรนิยมใช้เครื่องจักรกลทดแทนการใช้แรงงานคน จึงทำให้ต้นทุนการผลิตสูงขึ้น

ฤดูนาปี เกษตรกรใช้พันธุ์ข้าวไม่ไวแสง เช่น ชัยนาท ๑ , สุพรรณบุรี ๑ และพิษณุโลก ๒ และในที่ลุ่มอาจจะมีการใช้พันธุ์ข้าวขาวมะลิ ๑๐๕ ขาวสุรินทร์ บ้างเป็นบางส่วนใช้น้ำจากน้ำฝนในการทำนาปี เกษตรกรจะประสบปัญหาน้ำท่วมข้าวนาปีในช่วงเดือนกันยายน - เดือน ตุลาคม ซึ่งเป็นช่วงฤดูน้ำหลากจากแม่น้ำยม บางปีก็ท่วมมากบางปีก็ท่วมน้อย เกษตรกรยอมที่จะเสี่ยงทำข้าวนาปี เพื่อได้

ฤดูนาปรัง เกษตรกรใช้พันธุ์ข้าวไม่ไวแสง พันธุ์ชัยนาท ๑, สุพรรณบุรี ๑ และพิษณุโลก ๒ เกษตรกรจะใช้น้ำจากแหล่งน้ำธรรมชาติ เช่น คลองก่อนแก่น คลองเมม ฯลฯ ซึ่งรับน้ำจากแม่น้ำน่าน ดึงเข้าคลองอีกครั้งและแหล่งน้ำในไร่นาของตนเอง เช่น สระ บ่อบาดาล ซึ่งทำให้ต้นทุนค่าน้ำมันเชื้อเพลิงเพิ่มขึ้น

- การเตรียมดิน ใช้รถไถปั่นและใช้รถไถเดินตามทำเทือก หรือใช้รถเดินตามไถทำเทือกนา อัตราการใช้เมล็ดต่อไร่เกษตรกรจะใช้เมล็ดพันธุ์ข้าวที่เก็บไว้ทำพันธุ์ในอัตรา ๓๐-๓๕ กก./ไร่ เกษตรกรจะใช้วิธีหว่านน้ำตม เพื่อประหยัดเวลาแรงงาน (แต่ถ้าใช้เมล็ดพันธุ์ของทางราชการจะใช้ ๒๐-๒๕ กก./ไร่)

- เกษตรกรตำบลไกรกลาง จะทำการปลูกข้าวโดยการทำนาหว่านน้ำตม มีการเตรียมดินโดยการไถตะ ทิ้งไว้ ๗ วัน แล้วไถแปรทำเทือกหมักไว้ ๑ คืบ แล้วจึงหว่านข้าว จำนวน ๓๐ - ๓๕ กิโลกรัมต่อไร่ พันธุ์ข้าวที่ใช้คือ พันธุ์สุพรรณบุรี ๑, สุพรรณบุรี ๓ และพันธุ์พิษณุโลก ๒ เมื่อหว่านข้าวแล้วขังน้ำไว้ในแปลงนา ๑ คืบ จึงระบายน้ำออกหลังข้าวงอก ๗ วัน จึงฉีดพ่นยาคุมหญ้า และอีกสามวันก็สูบน้ำเข้านาพร้อมหยอดยาหอยเชอร์รี่

- โรคแมลงศัตรูข้าว เมื่อพบว่ามีภาวะระบาดจึงมีการใช้สารเคมีซึ่งโรคแมลงศัตรูข้าวที่พบ คือ

๑. หนอนม้วนใบข้าว
๒. เพลี้ยกระโดดสีน้ำตาล
๓. โรคใบไหม้
๔. โรคใบขีดสีน้ำตาล
๕. โรคเน่าคอรวง

ซึ่งการระบาดของโรค แมลง ศัตรูข้าว จะพบว่าการระบาดรุนแรงเป็นช่วงๆ เนื่องจากเกษตรกรจะประกอบอาชีพหลัก คือ การปลูกข้าวนาปี นาปรังครั้งที่ ๑ และนาปรังครั้งที่ ๒ ทำให้ไม่สามารถตัดวงจรชีวิตแมลงศัตรูข้าวได้

- เกษตรกรจะใช้ปุ๋ยเคมี สูตร ๑๖ - ๒๐ - ๐ ผสมกับ ๔๖ - ๐ - ๐ ในอัตรา ๒ : ๑ เพื่อให้ต้นข้าวเขียว ในครั้งที่ ๒ เมื่อข้าวอายุได้ ๒๐ - ๓๐ วัน จำนวน ๓๐ กก. / ไร่ และบางรายใช้ปุ๋ยสูตร ๑๖ - ๒๐ - ๐ ผสมด้วยซึ่งทางราชการได้ให้ความรู้ในเรื่องการใส่ปุ๋ยเคมีครั้งที่ ๑ ให้ใช้สูตร ๑๖ - ๒๐ - ๐ เพียงอย่างเดียวก็เพียงพอกับความต้องการของต้นข้าวแล้ว และในการใส่ครั้งที่ ๒ ไม่ต้องใส่ปุ๋ยสูตร ๑๖ - ๒๐ - ๐ เพราะต้นข้าวไม่สามารถนำไปใช้ประโยชน์ได้

- การเก็บเกี่ยว ทำการเก็บเกี่ยวโดยเริ่มเกี่ยวข้าวระยะพลับพลึง โดยใช้รถเกี่ยวหวด และเมื่อเกี่ยวแล้วก็นำผลผลิตที่ได้ไปจำหน่ายทันที เนื่องจากเกษตรกรไม่มีลานตากข้าวเปลือก หรือยุ่งฉางเก็บข้าวเปลือก เนื่องจากสามารถที่จะปลูกข้าวได้ปีละ ๒ - ๓ ครั้ง ทำให้ราคาข้าวที่ขายได้ราคาต่ำเพราะมีความชื้นสูง คุณภาพข้าวเปลือกมีความชื้นประมาณ ๒๐ - ๒๕ %

ชนิดและพันธุ์พืชที่เกษตรกรปลูกในตำบลไกรกลาง

๑. พันธุ์ข้าว คือ พันธุ์ชัยนาท ๑, สุพรรณบุรี ๑, สุพรรณบุรี ๒, พิษณุโลก ๒
๒. พืชผัก ได้แก่ ถั่วฝักยาว, พริก, ข้าวโพดหวาน, มะเขือ ประมาณ ๑%
๓. ไร่สวนผสม เช่น ฝรั่ง, ชมพู่, มะม่วง, กระท้อน, มะนาว พื้นที่ปลูกโดยรวมของตำบลประมาณ ๕ ไร่

๓) ปฏิทินการปลูกหรือการผลิต

ระบบ	ช่วงเวลา												หมายเหตุ	
	ม.ค.	ก.พ.	มี.ค.	เม.ย.	พ.ค.	มิ.ย.	ก.ค.	ส.ค.	ก.ย.	ต.ค.	พ.ย.	ธ.ค.		
ข้าวนาปี														
ข้าวนาปรังครั้งที่ ๑														
ข้าวนาปรังครั้งที่ ๒														

ตารางที่ ๑๔ แสดงปฏิทินการปลูกหรือการผลิตข้าว (ที่มา : สำนักงานเกษตรอำเภอองไกรกลาง)

๔) ต้นทุนการผลิตข้าวตำบลไกรกลาง

ต้นทุนการผลิต	รายการ	ต้นทุนการผลิตข้าว (บาท)		หมายเหตุ
		ข้าวนาปี	ข้าวนาปรัง	
ค่าวัสดุ	ค่าเมล็ดพันธุ์	๔๘๐	๔๘๐	
	ค่าหว่านไร่ละ	๕๐	๕๐	
	ปุ๋ยเคมี สูตร ๑๖-๒๐-๐	๕๖๕	๕๖๕	
	ปุ๋ยเคมีสูตร ๔๖-๐-๐	๖๗๕	๖๗๕	
ค่าอื่น ๆ	ค่าฮอร์โมนอาหารเสริม	๕๐	๕๐	
	ค่าสารเคมีกำจัดวัชพืช	๑๐๐	๑๕๐	
	ค่าสารเคมีกำจัดศัตรูพืช	๓๐๐	๓๕๐	
	ค่าน้ำมันเชื้อเพลิง	๔๕๐	๗๕๐	
ค่าแรงงานจ้าง	ค่าไถ	๓๗๐	๓๗๐	
	ค่าหว่านปุ๋ย ๒ ครั้ง	๑๐๐	๑๐๐	
	ค่าฉีดสารเคมีวัชพืช	๘๐	๘๐	
	ค่าฉีดสารเคมีศัตรูพืช ๒ ครั้ง	๑๖๐	๑๖๐	
	ค่ารถเกี่ยว	๕๐๐	๕๐๐	
	ค่าเช่าที่นา	๕๐๐	๕๐๐	
รวมค่าใช้จ่ายทั้งสิ้น		๔,๓๘๐	๔,๗๘๐	

ตารางที่ ๑๓ แสดงต้นทุนการผลิตข้าว ตำบลบ้านกร่าง

(ที่มา : สำนักงานเกษตรอำเภอกงไกรลาศ)

๕) สถานการณ์ตลาด/วิธีการตลาด

๑) สถานการณ์ราคาข้าวอยู่ในภาวะทรงตัวถึงราคาลดลง ขึ้นอยู่กับคุณภาพผลผลิตและปริมาณผลผลิตที่ออกสู่ตลาดและสภาพอากาศ ข้าวเปลือกส่วนใหญ่ข้าวเปลือกคุณภาพต่ำสี่เป็นข้าวสาร ๒๐-๒๕%

๒) ผลผลิตข้าวเปลือกที่เกษตรกรผลิตได้ประมาณ ๙๐ % เกษตรกรจะนำผลผลิตไปจำหน่ายให้กับพ่อค้าและท่าข้าวท้องถิ่น มีบางส่วนที่เกษตรกรเก็บไว้บริโภคในครัวเรือนและเกษตรกรบางรายก็จะเข้าร่วมโครงการรับจำนำข้าวเปลือกของรัฐบาลที่เปิดดำเนินการ

๒.๒ ประเด็นปัญหา สภาพของปัญหาแนวทางการแก้ไข

ตารางแสดงประเด็นปัญหา สภาพของปัญหาแนวทางการแก้ไข

ปัญหาและกลุ่มของปัญหา	สภาพของปัญหา	แนวทางการแก้ไข	หมู่บ้านและตำบลเป้าหมาย (พื้นที่/ชุมชน ที่ประสบปัญหา)	ความสำคัญเร่งด่วน
<p>ด้านพื้นที่และทรัพยากร</p> <p>๑. ดินมีความอุดมสมบูรณ์ต่ำ</p>	<p>เกษตรกรทำนาตลอดเวลาไม่มีการพักนา ทำให้ดินมีสภาพค่อนข้างแน่น ขาดความอุดมสมบูรณ์ มีธาตุอาหารในดินต่ำ</p>	<p>ให้ความรู้เกษตรกรในเรื่องการปรับปรุงบำรุงดิน การไถกลบตอซังข้าว โดยไม่เผา และการปลูกปอเทืองเพื่อไถกลบ</p>	<p>ตำบลไกรกลาง</p>	<p>ด่วน</p>
<p>ด้านการผลิตสินค้าและการตลาด</p> <p>๑. ต้นทุนการผลิตสูง</p>	<p>ต้นทุนการผลิตสูงจากการขึ้นราคาของปุ๋ย สารเคมี ค่าแรงที่สูงขึ้น และขาดอำนาจในการต่อรองในการซื้อปัจจัยการผลิต</p>	<p>๑. ส่งเสริมการใช้ปุ๋ยตามธรรมชาติ เช่น ปุ๋ยหมัก น้ำหมัก สารชีวภัณฑ์</p> <p>๒. ส่งเสริมการใช้เทคโนโลยีที่เหมาะสม และทุนแรง เช่น เครื่องหยอดเมล็ดข้าว เครื่องเกี่ยวข้าว เป็นต้น</p> <p>๓. ส่งเสริมการรวมกลุ่มในรูปแบบแปลงใหญ่เพื่ออำนาจต่อรองราคา</p>	<p>ตำบลไกรกลาง</p>	<p>ปานกลาง</p>

ปัญหาและกลุ่มของปัญหา	สภาพของปัญหา	แนวทางการแก้ไข	หมู่บ้านและตำบลเป้าหมาย (พื้นที่/ชุมชน ที่ประสบปัญหา)	ความสำคัญเร่งด่วน
<p>ด้านการผลิตสินค้าและการตลาด</p> <p>๑. ราคาขายต่ำ ไม่สามารถต่อรองได้</p>	<p>เนื่องจากการผลิตรายบุคคล จะขายตามทำข้าวในพื้นที่ใกล้เคียง ไม่มีอำนาจต่อรองราคา ทำให้ถูกกดราคา นอกจากนี้เกษตรกรยังปลูกข้าวที่ไม่ตรงตามความต้องการของตลาด และไม่มีมาตรฐานรองรับ</p>	<p>๑. ส่งเสริมการรวมกลุ่มในรูปแบบแปลงใหญ่เพื่ออำนาจต่อรองราคา</p> <p>๒. ส่งเสริมการปลูกข้าวที่ตรงตามความต้องการของตลาด</p> <p>๓. ส่งเสริมการผลิตข้าวที่ได้มาตรฐาน เช่น GAP มาตรฐานอินทรีย์</p>	<p>ตำบลไกรกลาง</p>	<p>ปานกลาง</p>
<p>ด้านการแปรรูปผลผลิตและผลิตภัณฑ์</p> <p>๑. ขาดความรู้ในการแปรรูปผลิตภัณฑ์ และไม่มีตลาดรองรับ</p>	<p>เกษตรกรไม่มีความรู้ด้านการแปรรูปผลผลิต การเพิ่มมูลค่าสินค้า และการตลาดที่ทันสมัย เช่น การตลาดออนไลน์</p>	<p>หาผู้มีความรู้ความชำนาญ มาให้ความรู้กับเกษตรกร</p>	<p>ตำบลไกรกลาง</p>	<p>ปานกลาง</p>

๒.๓ การจัดทำ TOWS Matrix

	<p>จุดแข็ง (S)</p> <p>๑. ผู้นำมีความเข้มแข็ง สามัคคี</p> <p>๒. เกษตรกรมีความสนใจ</p> <p>ทางด้าน การเกษตร</p> <p>๓. พื้นที่เหมาะสมในการทำนา</p> <p>ข้าว</p>	<p>จุดอ่อน (W)</p> <p>๑. เกษตรกรขาดความรู้เรื่อง</p> <p>การตลาดสินค้าเกษตร</p> <p>๒. เกษตรกรขาดความรู้เรื่อง การ</p> <p>เพิ่มมูลค่าสินค้า</p> <p>๓. ขาดแคลนน้ำสำหรับทำ</p> <p>การเกษตรในช่วงฤดูแล้ง</p>
<p>โอกาส (O)</p> <p>๑. มีเส้นทางคมนาคมที่สะดวกใน</p> <p>การขนส่งสินค้าเกษตร</p> <p>๒. มีแหล่งรองรับผลผลิต</p>	<p>SO</p> <p>กลยุทธ์เชิงรุก</p> <p>๑. ส่งเสริมให้มีการปลูกข้าวพันธุ์</p> <p>ที่ตลาดต้องการ</p> <p>๒. ให้ความรู้เรื่องการตลาดนำ</p> <p>การผลิต และเทคโนโลยีต่าง ๆ</p> <p>๓. สร้างเกษตรกรผู้นำในตำบลให้</p> <p>เป็นเกษตรกรต้นแบบ</p>	<p>WO</p> <p>กลยุทธ์เชิงแก้ไข</p> <p>๑. ส่งเสริมการทำการเกษตรให้</p> <p>แบบแปลงใหญ่เพื่อเพิ่มอำนาจ</p> <p>การต่อรองในการขายสินค้าและ</p> <p>ซื้อปัจจัยการผลิต</p> <p>๒. ส่งเสริมให้เกษตรกรผลิตข้าวที่</p> <p>ได้มาตรฐานสินค้าเกษตร</p>
<p>ภัยคุกคาม (T)</p> <p>๑. ราคาสินค้าเกษตรมีความผัน</p> <p>ผวนทำให้เกษตรกรมีความเสี่ยง</p> <p>เรื่องรายได้</p> <p>๒. ราคาปุ๋ย สารเคมีกำจัดวัชพืช</p> <p>ปราบศัตรูพืช มีราคาสูงขึ้น</p> <p>๓. ค่าแรงในการทำการเกษตรมี</p> <p>ราคาสูงขึ้น</p>	<p>ST</p> <p>กลยุทธ์เชิงป้องกัน</p> <p>๑. ส่งเสริมการรวมกลุ่มของ</p> <p>เกษตรกรเพื่อเพิ่มอำนาจต่อรอง</p> <p>ในการซื้อปัจจัยการผลิต และการ</p> <p>ขายผลผลิต</p> <p>๒. ส่งเสริมการใช้ปุ๋ยธรรมชาติ</p> <p>และสารชีวภัณฑ์เพื่อทดแทนการ</p> <p>ใช้สารเคมี</p> <p>๓. ส่งเสริมเกษตรกรให้มีการ</p> <p>ปรับปรุงบำรุงดินเพื่อลดการใช้</p> <p>ปุ๋ยเคมี</p> <p>๔. ส่งเสริมการใช้เทคโนโลยีทาง</p> <p>การเกษตรเพื่อลดการใช้แรงงาน</p> <p>ลง</p>	<p>WT</p> <p>กลยุทธ์เชิงรับ</p> <p>๑. ส่งเสริมอาชีพเสริมหลังจาก</p> <p>ว่างเว้นการทำเกษตรกรรม</p> <p>๒. จัดหากองทุนเพื่อสนับสนุน</p> <p>กลุ่มเกษตรกร</p>

บทที่ ๓

ทิศทาง/แนวทางการพัฒนาการเกษตรระดับตำบล

๓.๑ พัฒนาการผลิตรายสินค้า

๓.๑.๑ ข้าว

๑) เป้าหมาย/เป้าประสงค์ : ลดต้นทุนการผลิต

๒) กลยุทธ์/วิธีการดำเนินงาน

กลยุทธ์ที่ ๑ ส่งเสริมการใช้แม่ปุ๋ยและสารชีวภัณฑ์

โครงการที่ ๑ การใช้แม่ปุ๋ยอย่างถูกวิธี

โครงการที่ ๒ การทำสารชีวภัณฑ์กำจัดศัตรูพืช

โครงการที่ ๓ การทำปุ๋ยหมัก

กลยุทธ์ที่ ๒ รวมกลุ่มในลักษณะของแปลงใหญ่

โครงการที่ ๑ ระบบส่งเสริมการเกษตรแบบแปลงใหญ่

กลยุทธ์ที่ ๓ การให้ความรู้เกษตรกร

โครงการที่ ๑ โรงเรียนเกษตรกรข้าว

๓.๒ พัฒนาเกษตรกร/กลุ่ม/องค์กร

๓.๒.๑ YSF /SF

๑) เป้าหมาย/เป้าประสงค์ : พัฒนาศักยภาพ YSF / SF

กลยุทธ์/วิธีการดำเนินงาน

กลยุทธ์ที่ ๑ ส่งเสริมพัฒนา YSF / SF ให้เป็นผู้ประกอบการรุ่นใหม่

โครงการที่ ๑ จัดกระบวนการเรียนรู้หรือศึกษาดูงานจากกลุ่มที่ประสบ

ความสำเร็จ

โครงการที่ ๒ อบรมเพิ่มทักษะ SF ด้านการบริหารจัดการกลุ่ม

๓.๒.๒ วิสาหกิจชุมชน

๑) เป้าหมาย/เป้าประสงค์ : พัฒนาวิสาหกิจชุมชนให้เข้มแข็ง

กลยุทธ์/วิธีการดำเนินงาน

กลยุทธ์ที่ ๑ ส่งเสริมวิสาหกิจชุมชนให้เข้มแข็ง

โครงการที่ ๑ ฝึกอบรม Smart Group

โครงการที่ ๒ อบรมพัฒนาผู้ประกอบการวิสาหกิจชุมชนรุ่นใหม่

โครงการที่ ๓ ส่งเสริมและพัฒนาการท่องเที่ยววิถีเกษตร

๓.๓ พัฒนาพื้นที่และทรัพยากรการเกษตร

๓.๓.๑ ที่ดิน

๑) เป้าหมาย/เป้าประสงค์ ปรับปรุงบำรุงดิน

กลยุทธ์/วิธีการดำเนินงาน

กลยุทธ์ที่ ๑ ส่งเสริมการปลูกพืชปรับปรุงบำรุงดิน

โครงการที่ ๑ ส่งเสริมการปลูกปอเทืองเพื่อถ่วงกลบในนาข้าว

โครงการที่ ๒ ลดการเผาตอซังในนาข้าว

๓.๓.๒ แหล่งน้ำ

๑) เป้าหมาย/เป้าประสงค์ : พัฒนาแหล่งน้ำ

กลยุทธ์/วิธีการดำเนินงาน

กลยุทธ์ที่ ๑ ปรับปรุงแหล่งน้ำ

โครงการที่ ๑ ขุดลอกคลอง

โครงการที่ ๒ ก่อสร้างประตูน้ำ

ตารางสรุปโครงการและงบประมาณตามแผนพัฒนาการเกษตรระดับตำบล

ประเภท/ ด้าน	โครงการ	วัตถุประสงค์	เป้าหมาย	พื้นที่ ดำเนินการ	วิธีดำเนินงาน	ปริมาณงาน/งบประมาณ										ผู้รับผิดชอบ		
						ปี ๒๕๖๑		ปี ๒๕๖๒		ปี ๒๕๖๓		ปี ๒๕๖๔		ปี ๒๕๖๕				
						งาน	งปม.	งาน	งปม.	งาน	งปม.	งาน	งปม.	งาน	งปม.			
พัฒนาการ ผลิตสินค้า	๑. การใช้แม่ปุ๋ย อย่างถูกวิธี ๒. การทำสาร ชีวภัณฑ์กำจัด ศัตรูพืช ๓. การทำปุ๋ย หมัก ๔. ระบบ ส่งเสริม การเกษตรแบบ แปลงใหญ่ ๕. โรงเรียน เกษตรกรข้าว	ลดต้นทุนการ ผลิต	๕๐ คน	ม.๑ - ม. ๑๒	๑. ประชาสัมพันธ์ โครงการเพื่อรับ สมัครผู้เข้าร่วม โครงการ ๒. ทำการฝึกอบรม ให้ความรู้ - บรรยาย - ฝึกปฏิบัติ ๓. ประเมินผล โครงการ		๑๐,๐๐๐		๑๐,๐๐๐		๑๐,๐๐๐		๑๐,๐๐๐		๑๐,๐๐๐		๑๐,๐๐๐	-สำนักงาน เกษตร อำเภอ กงไกรลาศ
พัฒนา เกษตรกร/ กลุ่ม/ องค์กร	๑. จัด กระบวนการ เรียนรู้หรือศึกษา ดูงาน ๒. อบรมเพิ่ม ทักษะ Smart Farmer ด้าน การบริหาร จัดการกลุ่ม	พัฒนาศักยภาพ YSF/SF และพัฒนา วิสาหกิจชุมชน ให้เข้มแข็ง	๒๐ คน	ม.๑ - ม. ๑๒	๑. ประชาสัมพันธ์ โครงการเพื่อรับ สมัครผู้เข้าร่วม โครงการ ๒. ทำการฝึกอบรม ให้ความรู้ - บรรยาย - ฝึกปฏิบัติ ๓. ประเมินผล โครงการ		๘,๐๐๐		๘,๐๐๐		๘,๐๐๐		๘,๐๐๐		๘,๐๐๐		๘,๐๐๐	- อบต. ไกรกลาง -สำนักงาน เกษตร อำเภอ กงไกรลาศ

ประเภท/ ด้าน	โครงการ	วัตถุประสงค์	เป้าหมาย	พื้นที่ ดำเนินการ	วิธีดำเนินงาน	ปริมาณงาน/งบประมาณ										ผู้รับผิดชอบ
						ปี ๒๕๖๑		ปี ๒๕๖๒		ปี ๒๕๖๓		ปี ๒๕๖๔		ปี ๒๕๖๕		
						งาน	งปม.	งาน	งปม.	งาน	งปม.	งาน	งปม.	งาน	งปม.	
พัฒนา เกษตรกร/ กลุ่ม/ องค์กร	๓. ฝึกอบรม Smart Group	พัฒนา ศักยภาพ YSF/SF และพัฒนา วิสาหกิจ ชุมชนให้ เข้มแข็ง	๒๐ คน	ม.๑ - ม. ๑๒	๑. ประชาสัมพันธ์ โครงการเพื่อรับ สมัครผู้เข้าร่วม โครงการ ๒. ทำการ ฝึกอบรมให้ ความรู้ - บรรยาย - ฝึกปฏิบัติ ๓. ประเมินผล โครงการ		๘,๐๐๐		๘,๐๐๐		๘,๐๐๐		๘,๐๐๐		๘,๐๐๐	-สำนักงาน เกษตร อำเภอ กงไกรลาศ
	๔. อบรม พัฒนา ผู้ประกอบการ วิสาหกิจชุมชน รุ่นใหม่						๓,๕๐๐		๓,๕๐๐		๓,๕๐๐		๓,๕๐๐		๓,๕๐๐	
พัฒนา พื้นที่ ทรัพยากร การเกษตร	๑. ส่งเสริมการ ปลูกปอเทือง	ปรับปรุงดิน พัฒนาแหล่ง น้ำ	๑๐ คน	ม.๑ - ม. ๑๒	๑. ประชาสัมพันธ์ โครงการเพื่อรับ สมัครผู้เข้าร่วม โครงการ ๒. ทำการ ฝึกอบรมให้ ความรู้ - บรรยาย - ฝึกปฏิบัติ ๓. ประเมินผล โครงการ		๕๔,๐๐๐		๕๔,๐๐๐		๕๔,๐๐๐		๕๔,๐๐๐		๕๔,๐๐๐	-สถานี พัฒนาที่ดิน สุโขทัย
	๒. ลดการเผา ตอซังในนาข้าว						๑๑,๐๐๐		๑๑,๐๐๐		๑๑,๐๐๐		๑๑,๐๐๐		๑๑,๐๐๐	
	๓. ขุดลอก คลอง						๗๕๐,๐๐๐		๗๕๐,๐๐๐		๗๕๐,๐๐๐		๗๕๐,๐๐๐		๗๕๐,๐๐๐	-อบต. ไกร กลาง
	๔. ก่อสร้าง ประตูน้ำ						๑,๒๐๐,๐๐๐		๑,๒๐๐,๐๐๐		๑,๒๐๐,๐๐๐		๑,๒๐๐,๐๐๐		๑,๒๐๐,๐๐๐	
	โครงการ	วัตถุประสงค์	เป้าหมาย		วิธีดำเนินงาน	ปริมาณงาน/งบประมาณ										ผู้รับผิดชอบ

ประเภท/ ด้าน				พื้นที่ ดำเนินการ		ปี ๒๕๖๑		ปี ๒๕๖๒		ปี ๒๕๖๓		ปี ๒๕๖๔		ปี ๒๕๖๕		
						งาน	งปม.	งาน	งปม.	งาน	งปม.	งาน	งปม.	งาน	งปม.	
พัฒนา เกษตรกร/ กลุ่ม/ องค์กร	๑. อบรม ส่งเสริมการ แปรรูป ผลิตภัณฑ์ทาง การเกษตร	พัฒนาเกษตรกร และกลุ่ม เกษตรกร	๓๐ คน	ม.๑ - ม. ๑๒	๑. ประชาสัมพันธ์ โครงการเพื่อรับ สมัครผู้เข้าร่วม โครงการ		-		-		-		๑๕,๐๐๐		๑๕,๐๐๐	- อบรม ไกรกลาง
	๒. ส่งเสริม อาชีพ ทางเลือกปลูก ผักปลอด สารพิษ		๒. ทำการ ฝึกอบรมให้ ความรู้ - บรรยาย - ฝึกปฏิบัติ		-		-		-		๑๕,๐๐๐		๑๕,๐๐๐			
	๓. ส่งเสริม อาชีพให้กับ กลุ่มสตรี แม่บ้านและ ประชาชน ทั่วไป		๓. ประเมินผล โครงการ		-		-		-		๑๕,๐๐๐		๑๕,๐๐๐			